# 安慶新報

安徽郵政管理局執照第六十七號　本報已申請登記

社址：龍門口八號　電話六十二號

（第一三四六號）

報費：零售每份壹角　全月貳元伍角　半年拾肆元　全年貳拾七元　外埠另加郵費　報費先惠



廣告刊例

| 行別 | 字數 | 每行價額 | 起碼 |
| --- | --- | --- | --- |
| 長行 | 四十字 | 壹元貳角 | 五行 |
| 中行 | 三十二字 | 壹元 | 三行 |
| 短行 | 二十四字 | 柒角 | 三行 |
| 小組 | 四十字以內 | 每日壹元 | 三日 |

長期優待面議以新五號字爲標準


## 今後武漢之施政

### 全面開展和運 進行清鄉精神 主席答記者問

（中央社）汪主席本日於興亞俱樂部接見中日記者團時、記者提出問題數項、敬請主席解答、茲誌答問如次：

問：大東亞戰爭、中國政府之決意如何？

答：國府曾表示協助友邦達成大東亞戰爭、然如無充分實力、故置重點於指導民衆之精神及思想、使民衆自覺爲建設共榮圈之有力份子、將愛中國、愛日本、愛東亞之心事、打成一片、近所推行之新國民運動、其意義即在於此、

問：今後對武漢地區之施政、及清鄉工作如何？

答：余此次巡視武漢、目的即在促進各項施政、今後之方策、當先致力於安定民生、確保治安、及增加生產三點、同時全面展開國民運動、至於清鄉工作、各地實施成績極佳、武漢雖較他處特殊、然進行清鄉工作之精神、則無異、清鄉工作之精神在正面上、予共產黨之各種謀略以徹底打擊、同時力謀安定民生、復興經濟、但可試舉一例、如江蘇省、自實施清鄉工作後、財政之收入、增加三十五倍、而另一方面人民之負担、反較實施清鄉以前爲輕、此即清鄉工作成功之鐵證也、

## 同心同德密切合作

### 主席對漢市政府黨部人員訓話

（中央社）汪主席在中山公園康樂堂對市府黨部學校校長訓話要點、（一）首就視察張公堤檢閱青年團童子軍及市警後之觀感、讚許本市較二十九年四月來漢時所見、顯有進步、次就省政府改組及設立武漢行營之要旨、在求軍政一元化、與軍隊統一、以確保武漢治安、勉勗市政府與省政府、應同心同德、密切合作、武漢相隔一江、治安交通、關係密切、省市政府與行營三機關、亟應共同努力、共担保障治安之責、（二）市長報告中之食粮問題、就武漢以修理張公堤得增加良田三千畝之事實、指示今後更應努力開墾荒地、種植雜糧、以謀生產之增加、與行政院獎勵各地方凡墾荒增產在一定數量以上者、授以奬章、當時得奬者僅有二人、張市長即兩人中之一人、此爲張市長之光榮、亦市府同人共同努力之成就、此後應以張公堤之例、凡有隙地可耕者、化爲良田、否則種雜粮、栽菜蔬、植樹木、一點一滴的去做、以力謀民食之解決、民生之安定、（三）關於法幣流通問題、在二十八年還都之後、設立中儲銀行、當時流通區域、以蘇浙皖三省京滬兩市爲限、原因經濟基礎、需由小範圍之確立鞏固、而徐圖發展、但因此引起許多人的疑慮、以爲友邦要將廣東、武漢、分裂在國民政府之外、猜疑紛起、及至今年廣東、武漢相繼推行新法幣、此即以事實打破一切中傷疑忌之思想、由此可知、只要眞心將愛中國、愛日本、愛東亞三種心理打成一片、認識日本在東亞爲先進國、中國爲東亞有力之一員、日本爲興復東亞、必須協助中國、中國爲興復東亞、必須愛護日本、不以此作外交詞令、而以此爲中心信仰、終身信仰、心存誠意、則自有事實證明、中國才可以救得來、中國才有光明的前途、（四）新國民運動、據張市長報告已經有推進之組織、此爲極端欣慰者、武漢對各種運動、一向能推成高潮、以地區言、武漢又居全國中心、而臨和平區前綫、故如能以武漢推行新國民運動、風氣所至、必有極優之成績、極大的影響、主席并言民國十六年當時環境、東有張學良、南有楊森、東南兩面封鎖、共產黨又在中間搗亂、本人在四面包圍中、支持數月、至七月而能實行分共、可見祇要有勇氣、即能克服困難、我們實行新國民運動、應以復興中華、保衛東亞的信念爲中心、以勇猛精進、刻苦耐勞的行爲去推行、策動全面、體實踐、（五）末對市黨部訓話、市黨部同志中、有市政府職員、亦有非市政府職員、應站在老百姓地位、領導國民、事變前黨部干涉政治、致貽兩重政府之譏、還都後力矯前弊、黨部之決議、須由政府執行、黨部依然爲民衆的立場、民衆的活動、黨部領導青年、以青年領導百姓、以百姓領導百姓、影響極速、成功極大、較之以政府力量、領導民衆更爲有效、以德國爲例、其青年運動元首、祇須指示推動之力、在於青年自身、盼望市黨部切實合作、誠心努力、爲一切事業成功的本源、漢口在事變以後、處在分崩離析流亡痛苦的環境中、應愈加發奮、愈加努力、對於市府同人以往之種種努力、表示敬意、

## 日新任駐華艦隊司令 吉田大將視事

### 並佈告繼續封鎖特定海面

（中央社上海二十二日電）日駐華艦隊報道部發表、新任駐華艦隊司令長官吉田善吾大將、業到任視事、前任司令長官古賀峯一大將已退隊、

（中央社上海二十二日電）日駐華艦隊報道部發表文告稱、吉田日駐華艦隊司令長官發表布告稱、前古賀駐華艦隊司令長官、所實施之切斷中國公私船舶航行中國沿海岸、及禁止一切船舶出入中國沿海岸、特定海面一事、自昭和十七年十一月十七日上午十時半起、改由本司令長官實施、特此布告、

## 社論　抗戰意識消沉

抗戰意識的高張，那是當中日戰爭發生的時候所有的一種現象，在那時候抗戰意識的高張，那是在那個時候。可是，經過五年來的中日戰爭的演變，抗戰是不適於中國所走的路徑了，目在中國所應該走的路徑，祇有和平是一條光明的大道。

自國府還都以後，中國所走的和平的路徑，已經確立，就從這個時候起，和平才是道，反之，抗戰是一條死路。中國有識之士，認清和平是大道的，而參加和平運動者，固不乏人，但仍有一般麻醉於所謂「最後勝利」的迷夢者，亦復不少，以故全面和平不能實現，而抗戰的殘存勢力，依然是在保存。

大東亞戰爭發生以來，爲抗戰所依恃的英美，就在日軍的進擊下，幾如摧枯拉朽的一敗再敗，僅於英美勢力，乃被驅出於東亞領土。在抗戰主腦者，到這個時候依然不自覺醒之外，而一般抗戰的實力份子，都覺得依恃英美，是絕對不可靠的，要救國，除了和平，是沒有第二條可走，於是，抗戰的意識，即日趨消沉，觀於華北日軍當局所發表的歸順統計，就可想而知了。

抗戰五年都是抗戰的意識在保持着繼續，抗戰意識消沉，這才是抗戰崩潰的危機！

## 主席關懷水利 巡視張公堤

### 歷經七處垂詢甚詳

（中央社）國府汪主席蒞臨武漢後、於十六日上午九時、偕同隨員林宣傳部長、松井顧問等、視察本市張公堤、兩堤建築、省府楊主席、市府張市長、高工務局長、三省財委會石主任、均於事先在主席行轅恭候、主席暨各隨節人員、由行轅出發時、車輛銜接、綿長達里許、張公堤堤身全長二十一公里、駐車視察、計有七處、一、戴家山、二、金銀潭、三、姑嫂樹、四、張公堤禁口、五、博學書院前、六、利濟路口、七、批發市場、當車在戴家山停駐時、由張市長、高工務局長前導、拾級步升戴家山獅若寺傍、展開漢口特別市市區全圖、垂詢張公堤建築工程起迄地段甚詳、並在高坡前瞭望張公堤全貌、並指示甚詳、在姑嫂樹下車時、主席對襄河水源暨長江水勢冲變激流釀暴水患情狀、亦有所垂詢、在禁口視察新張公堤建築工程、在利濟路視察修建路面工程、復由此直抵博學書院、華中東亞青年聯盟總會幹部訓練所、及青年建國學

### 青年建國學院 主席剴切訓話

院、均合併設立於院內、當主席及隨員步入正門時、該所院全體教職員學員、已在廣場上列隊恭迎、主席即進入講堂內、對全體學員訓話、就該院命名「青年建國」一四字爲題、闡述現時代中國青年對和平建國之責任、及今後之使命反覆剖述甚詳、各學員莫不受主席崇高眞摯之言論所感召、而動容、高呼汪主席萬歲、中華民國萬歲口號、

### 勗勉將校 盡瘁效國

時已正午、主席復在市批發市場巡閱一週、乃驅車赴興亞俱樂部、對軍事委員會委員長武漢行營全體將校訓話、先由行營楊參謀長、報告武漢綏靖公署撤銷、行營成立後等等、旋即由主席訓示三要點、一、行營將士務各遵循民國二十七年十二月二十九日本人所發豔電、主張奉行和平反共建國國策、以建設新中國、進而與友邦同甘苦、協力完成大東亞戰爭勝利使命、二、行營軍事訓練政治訓練、均由各部隊長負責任、務使軍令統一、同時使養成高尚人格、期恪遵軍人訓條、成爲強有力之精兵勁旅、三、行營全體將士對機關方面應自謙恭自重、同心戮力、以確保地方治安、由此以改善民生、盡瘁效力黨國、

## 漢四團體人員 聆主席訓話

（中央社）國府汪主席、於昨日在興亞俱樂部召集各重要團體工作人員訓話、聽訓者計有東亞聯盟中國總會湖北省分會、中日文化協會武漢分會、華中東亞青年聯盟總會、東亞同志會等四團體高級幹部人員百餘人、上午九時正、主席暨林宣傳部長、由東亞聯盟楊書記長、文協分會張理事長、陪同自行轅出發、直抵興亞俱樂部、時聆訓人員已恭立於禮堂內靜候、主席身御新國民禮服、神采奕奕、當步上講台時、全體聆訓人員即鞠躬致敬、主席即開始致訓詞、全體聆訓後、感奮異常、

## 日海軍當局 恭宴主席

（中央社）最高領袖汪主席偕同林部長陳秘書長等蒞臨武漢視察政情、迄昨已歷三日、昨日下午七時友邦海軍最高當局、特假海軍俱樂部餐廳、設筵歡宴主席暨林部長陳秘書長等一行、并請省市兩長官作陪、賓主情感至爲融洽、直至九時始行盡歡而散、

## 行政院舉行一三七次會議

（中央社）行政院第一三七次會議、出席、周佛海、陳群、褚民誼、鮑文越、李聖五、羅君強、梅思平、丁默邨、陳濟成、陳君慧、蔡培、汪曼雲、蘇成德、戴英夫、顧繼武、列席、本院參事廳廳長鄒敬芳、宣傳部次長郭秀峯、振務委員會常務委員戴策、糧食管理委員會常務委員周乃文、主席周副院長、當通過、儲銀行理事梅哲之、因案免職、遺缺特派鄒鴻鑄充任等要案多件、

## 抗戰意識消沉 渝軍歸順日衆

### （華北日軍發表歸順統計）

（中央社北京二十二日電）華北日軍、二十一日發表、十月中旬之戰果如次、交戰次數一千四百次、交戰兵力十八萬七千二百五十名、渝遺屍八千二百八十九具、俘虜七千八百六十五名、主要鹵獲品、步槍六千二百四十支、輕機關槍七十六挺、迫擊砲十八尊、十月中之歸順次數、以山東省渝一萬五千名開始、計達百零五次之多、關於歸順次數之增多、此爲大東亞戰爭暴發以來、其傾向之增加、乃爲顯著之事實、總計本年之歸順次數二千百八十二次、較過去三年間、超過達一倍有半、日軍此種戰果之獲得、實爲日軍不斷之討伐、且更使軍政官民打成一片、在工作上獲一飛躍的進展、自大東亞戰爭勃發以來、渝軍方面、因透視大東亞新秩序建設之眞意、以故抗戰理論、爲之動搖、抗戰意識、日益消沉、此爲最顯明之事實、

## 徐良返東京

（中央社東京二十二日電）中華民國駐日大使徐良、前赴華北公幹、茲已事畢、於本日下午三時二十分返抵東京、


自十一月一日起至十二月一日止，私藏舊幣就要犯法了。持有舊幣的人民，趕快拿到中央儲備銀行兌換新幣。

## 北非戰事與突尼斯

自盟約軍越阿爾及利亞，向東推進後，隨即軸心軍隊，亦進對突尼斯境內，故北非戰事，將在突尼斯境內大規模演出，已是必然的趨勢，同時此次戰事的勝敗，對未來戰局的演變，亦有重大之關聯，所以突尼斯將成軸心與盟約雙方在北非攻防中心，故其地位的重要自不待言。

在地中海上，有兩條值得注意的交通線，一為以馬爾泰島為中心，東至蘇彝士，西及直布羅陀，是盟約國的交通幹線，另一為聯接地中海南北海岸的，為軸心所控制，這兩條航線，不僅具有交通上的重要性，在軍事上，亦有同樣之價值，故軸心與盟約雙方面，無時不以全力，來保持自己的航線，目前的突尼斯的爭奪，其結果將直接影響地中海上的戰局。

突尼斯一方面是里比亞的屏障，同時在軸心方面，更利用之為縱斷地中海軍略降線的南端據點，現在突尼斯撤丁，科西加，和法境內之土倫港，都由軸心方面，配置了強大軍力，以保持其聯繫，這條防禦線，從軸心國的軍事意義上說，第一，盟約方面北非與大西洋的聯絡，第二，同上盟保軸心與非洲各地的海上聯絡。

因此，突尼斯的重要性，可說獨有北非所有海港之上，軸心與盟約雙方面目下都以此地為爭奪之目標，不是沒有機緣的，這一次突尼斯的爭奪，如軸心軍隊能固守得住，則不僅里比亞西境安如盤石，即其歐非二洲的海上交流，亦得保持，同時更值得注意的，尤在防備盟約國家對於軸心地中海軍略降線的攻擊。

## 達朗新政權成立後 特戈爾派表示反對
### 致電羅邱申言不負任何責任

（中央社里斯本二十二日電）亡命英國之特戈爾派，得悉英美在法屬非洲，樹立達朗傀儡政權，深表不滿，據倫敦訊：特戈爾派發表，反對樹立新政權之聲明如下：「特戈爾將軍及法國國民委員會，對樹立新政權之談判，未有任何參劃，且對之不負任何責任，該談判特成立某種協定，自由法國派，亦不能承認其決定。」阿根廷京城之特戈爾派委員會，亦發表同樣反對之意志，該委員會致電羅斯福及邱吉爾表示，不能協助任何新政權，特戈爾派一向於英政府支援下，保持命脈，英國政府當視之為愛子，且至最近始終承認維希之法政府，及今法領侵略作戰開始時，即渺視特戈爾派，計劃樹立由憎厭英國之達朗上將領導之新政權，致遭該派之憤慨，故特戈爾派顯露有對美政府不滿之意，據倫敦電，英政府決定派遣政治顧問數人，往埃森霍司令部擔任聯絡，此亦可反映英美兩國政府，對新政權問題之微妙關係。

（中央社瑞典京城二十二日電）據本通訊：特戈爾將軍代表法國民委員會，反對達朗進行北非政治商談事，倫敦政界認為前途困難，誠恐達朗與特戈爾間嫌隙日增，使北非政治商談之困難。

（中央社瑞典京城二十二日電）據海通訊：倫敦消息：特戈爾昨發表談話稱：余現無意與一切維希代表討論一切問題，關於彼等所欲提議承認維希政府及法屬北非係屬維希政府，必將遭受余等極力之反對云。

## 法叛國諸將領
### 互爭勢力且無若何諒解

（中央社羅馬二十二日電）自美、英侵入法屬北非以來，法軍總司令達朗，摩洛哥總督諾凱斯及賈魯將軍等，已先後背叛其祖國，投降聯合軍，茲據羅馬所接丹吉爾消息，以上三人由於互爭勢力，其內部之相剋，非常深刻，且無若何諒解，如諾凱斯與吉魯特二人，對於達朗主張，統率全部叛逆法軍一事，曾猛烈反對，同時此三人對於特戈爾，不但十分輕視，且不承認特戈爾有自由法國領袖資格。

## 貝當褫奪達朗職權

（中央社維希二十二日電）法政府貝當元帥，認為摩洛哥傀儡政府首相達朗上將之行動，係叛變祖國之表示，法當局已佈告褫奪其一切軍務政權，該佈告內容如左：摩洛哥廣播電台曾發表：達朗上將之宣言，該宣言不公然表明叛逆祖國，貝當元首頃發表該宣言之無效，頃發表佈告一稱：達朗上將在其宣言中，謂：余所用之地位，不能再違自己之意，解予法國國民，彼係余之指揮下所行動者，余絕不爲任何壓迫所屈服，如外人認余爲外力所屈服者，乃爲對余之侮辱，自法國領土遭攻擊後，余即委任達朗上將，維護法屬北非之主權，然自達朗上將與侵略者戰鬥突然展開後，達朗上將竟乘時機未至，而已下令停戰，使法軍抵抗力，趨於崩潰，士氣沮喪，余遂繼令達朗上將防衛法領，但彼藉口阻止叛軍首領賈魯將軍之指揮法軍，不遵余之命令，但今彼又支持賈魯爲法軍之總指揮，但賈魯將軍實是達朗上將所選任，如彼辭去法國國家機構之一員之職，故余乃宣告褫奪彼之一切軍務政權。

## 吉蘭尼加激戰
### 傳英軍越過木加齊

（中央社柏林二十二日電）傳到在北非作戰之聯合軍主力，混合降落傘部隊向東進攻，已於昨時到達突尼斯國境，聯絡有力之軸心軍機械部隊展開激烈之戰車戰，又BBC電台播音稱：聯合軍先鋒隊傳已轉達比賽大塞港附近。

## 突尼斯附近展開坦克車戰

（中央社里斯本二十二日電）據海通訊：據英國當局宣稱，吉蘭尼加已展開激戰，英軍曾大舉進攻德義陣地，德義機曾出動迎擊，並使英軍不支而退，英軍受損甚大，德義機未受損失云。

（中央社維希二十二日電）據海通訊：坦吉爾方面對於利比亞局勢，亦頗關心，英軍及德義軍何處發生戰事，該地亦頗注意，現時英軍已經輸心調於利比亞之中，據本利比亞消息：英軍已佔領杜白魯克與馬爾沙杜巴之機場，並稱已越過本加西云云。

## 高加索德軍冒雪猛攻
## 蘇軍陣地多處被佔
### 史城戰事已入停頓狀態

（中央社里斯本二十二日電）據海通訊：德軍當局發表高加索前線戰報稱：高加索中部德軍在雪地中繼向蘇軍猛攻，高加索西部，德機轟炸羅聯軍陣地多處，德機猛炸討普西及附近鐵道線，頗著戰功，另有蘇聯運輸船三艘在裏海被炸沉，二艘受重傷，頓河前線，羅軍又佔領一新陣地，蘇軍反攻已被擊退，受創甚重，伊爾科夫蘇聯坦克車掩護猛攻，德軍亦即出動迎擊，蘇軍不支而退，德機昨又猛炸莫斯科附近鐵道線，空戰時擊落蘇機十二架，德方未受損失云。

（中央社瑞典京城二十日電）綜合此間所接消息：東部戰線，目下已屆隆冬，史城附近之氣溫，竟零下十三度，且大雪紛飛，故德蘇兩軍之戰鬥，已全被阻止，在過去之數日中，兩軍前鋒，尚猶時生接觸，但至最近，德軍之機械化部隊，亦受寒氣妨礙，行動頗不活潑，迄至今日，戰車之活動，殆已完全停頓，德軍步兵，於日昨雖曾在史城西北部工廠地區攻擊殘餘之蘇軍砲兵陣地，但此亦為局部戰爭，蘇聯情報局發表公報：曾謂：史城戰線僅有極小戰事，於此可見該方面之戰局，事實上目已呈停頓狀態，目下戰局中心，已移至南方，即在中西部高加索一帶，在那利奇克東南方面作戰中之德軍，於過去三十六小時內，即以戰車爲先鋒，不斷展開攻擊，蘇軍有其部隊，在莫斯多克附近之中部戰門，尤以秘利猶庫河，河熱烈之戰，蓋亦云。

## 英虐待日僑案
### 日抗議書瑞典已轉交

（中央社東京二十二日電）日政府前曾以英及印度之扣留日僑，受英方以非人道之待遇處置，曾於九月中旬向英政府提出嚴重抗議，於本月七日再通知瑞士駐英公使，及瑞典駐印總領事，對英政府及印度總督府，提出嚴重抗議，日昨瑞士總領事與當局，已將日本外務省抗議書分交，對印當局，關於英印當局，對日僑民採取扣留之方針，應如次：（一）收容所內之幕舍，擠於其中溫度高至一百二十度，而嚴冬無禦寒之設備，且帳幕時有破壞情況，（二）日僑食品，頗爲粗劣，（三）住舍、洗衣房等器具、設備應之室、浴室，不良，一切不合衛生，廁所距離很遠，於老幼因病等人頗感不便，以及五藥品，醫療設施，亦不完全，以致收容所內有狂獗。

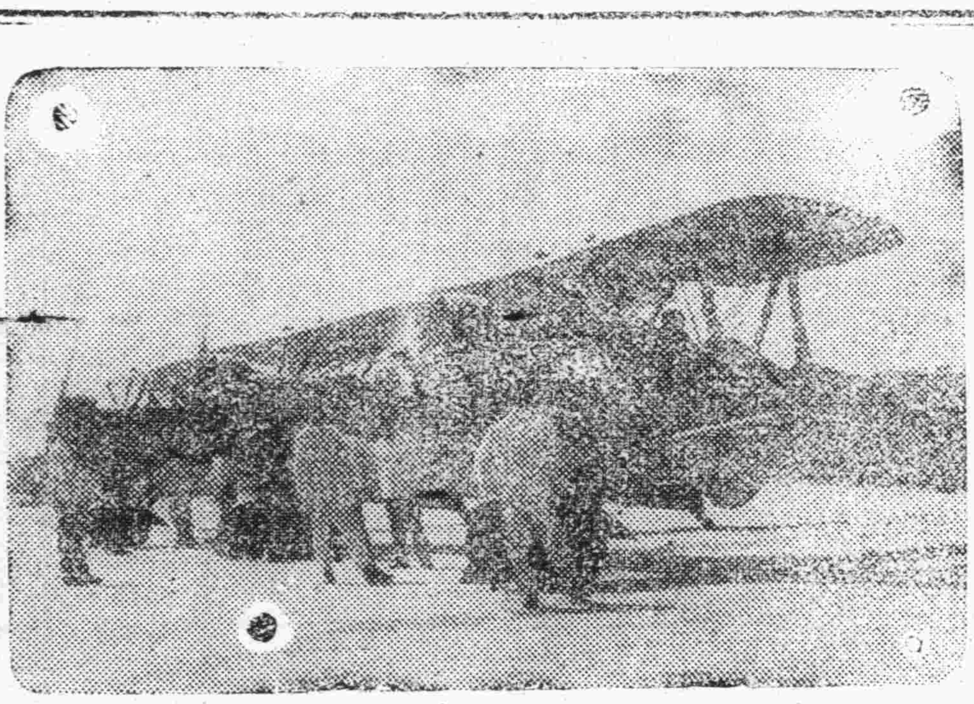

# 大東亞戰爭一週年紀念徵文啟事

日本自去年十二月八日開始殲滅英美之聖戰以來，瞬屆一年，而日軍在此一年間曾以破竹之勢，擊滅英美荷之侵略東亞，並將數百年來榨取東亞壓迫東亞民族之英美勢力完全掃蕩，驅出於東亞之外，東亞民族之解放，今非僅爲紀念上之文字，業已表現具體之事實，故十二月八日爲我中國民族永值紀念之日，本報特發起徵文，以資紀念，希望各界人士踴躍應徵，茲訂徵文條例如左：

（一）徵文內容：依照下列三項舉出名稱日期無須發揮宏論。

（一）列舉日本擊沉之英美主力艦與航空母艦之名稱及其艦數（包括其艦名未發表者在內）。

（二）記載英美荷侵略東亞之根據地香港，馬尼剌，新加坡，巴達維亞，仰光之陷落日期（例如香港何月何日陷落）。

（三）列舉大東亞戰爭開始後，日軍佔領之英美澳各國屬領地名（例如新幾內亞）。

『備註』以上各項均以日本大本營公佈者爲標準，可詳細參閱本報。

（二）截止日期：應徵稿件定於十二月四日截止。

（三）發表日期：應徵稿件經錄取者定於十二月八日在本報發表。

（四）應徵稿件請寄安慶新報徵文部收

（五）獎金

| | | |
|---|---|---|
| 一等 | 一名 | 二〇〇元 |
| 二等 | 二名 | 各一五〇元 |
| 三等 | 三名 | 各一〇〇元 |
| 選外佳作 | 十名 | 各二〇元 |

以上獎金及獎品於應徵稿件錄取發表後五日內發給。

## 本地宣傳委員會　慶祝文化協會成立
### 恭繪　國父遺像并　主席玉照　并懸該會門首任人瞻仰

（本報特訊）本地宣傳委員會、茲以大東亞戰爭節節推進、英美之殘餘勢力、已被驅除於東亞境外、黃種民族、慶得解放、新秩序建設、行將完成、因遵奉最高領袖　汪主席之昭示、與友邦日本同甘共苦、俾以實現　國父之大亞洲主義起見、故當中　文化協會安慶分會成立之前夕、爰特恭繪　國父遺容、及　汪主席玉照、高懸於文化協會之門首、任人瞻仰、藉誌慶祝、

## 江宏記遠東兩商店　隱匿不報營利所得額
### 刻經地方法院判處最低科罰

（本報訊）財政部所得稅處蕪湖區安慶征收所、自經去歲成立以來、由於高孝侯主任之努力推進、故對於二十九年度之所得稅、辦理成績、尚稱圓滿、政府當局、固多嘉尚、而商民方面、尤為感戴、嗣以二十九年度稅款結束後、當於本年四月間奉令開征三十年度第一類所得稅、並於同月四日佈告、限令商申報營利所得額、復經六月二十四日分別通知各商號、限二十日申報並經派員向各業查賬征收、進行以還、亦頗良好、惟查有本市倒扒獅子街五十五號、及江宏記廣貨號、倒扒獅子街五十二號遠東皮鞋店兩家、隱匿不報營利所得額、復經派員催報數次、並吊閱賬簿、據該兩店主江子宏、汪金華均抗拒不理、至江宏記並經廣貨號同業公會馬澤成委員勸導、仍然拒交賬簿、所得稅處以是項稅款、既關國庫收入、復對政府功令、豈可懇玩、故依據遠東皮鞋店提出帳簿、核定其應納稅款為二百六十二元八角、審核江宏記號所呈之賬簿不全、認其賬冊所載二千六百十二元一角五分純益額不實、依修正所得稅暫行條例第十二條規定、逕行決定其所得額為五千二百二十四元三角、一併函請安徽懷寧地方法院依照前條例第十九條予以科罰、地院准函、迭經密訊、訊鑑、各該被告均已構成隱匿不報之犯罪事實、姑念被告等知識淺陋、際此生活維艱時期、致觸法網、不無可原、因從最低科罰之標準減輕二分之一、以勵自新、故院方依照刑事訴訟法第三百三十五條、第二百九十一條前段、第二百九十八條、修正所得稅暫行條例第十九條、刑法第十一條、第五十九條、第七十三條、第六十六條前段、第四十二條第二、四兩項、判決江子宏隱匿不報營利所得額、減處罰金三百二十二元四角三分、汪金華隱匿不報營利所得額、減處罰金二百六十二元八角、如無能力完納時、均以三元折算一日、易服勞役云云、

### 小言　舊幣最終交換　（士心）

政府為統一幣制、安定國計民生起見、爰將舊幣收回、用以整理、迭經三令五申、頒佈整理等辦法。嗣復念及保全窮鄉僻壤之地、持有舊幣者之權益、特又規定十一月一日至同月末日、為舊幣最終全面交換期間。本地宣傳當局、以及中國合作社安慶支社各方面、亦在不斷加緊宣傳、以期達成上述之主旨。

詎在此諄諄勸導而且值法令森嚴之時期、竟有倒扒獅子街十七號義豐祥京貨店祕密經營舊幣、從中漁利、聞經警局查獲之下、因該店深知悔悟、自願請處、故已准予保釋。其如當有同樣經營者、警局亦在嚴密偵查中。

漁利固為商人之能事、但法所不許者、亦不應輕率嘗試、似義豐祥者竟為漁利而失利、此又何苦。茲當舊幣終全面交換日期已告無多、幸持有舊幣者、迅速遵章掉換、以重功令、而維個人之權益。良機難再、勿自貽伊戚可耳。

## 貴池第三區慶祝　國父誕辰紀念
### 情緒熱烈盛況空前

（烏沙峽訊）本縣第三區區長紀學昆氏、自蒞任以來、對於安定民生、鞏固治安、發展教育、以及各項縣政之推行、不遺餘力、以期興亞建國、促進全面和平之實現、茲為熱烈慶祝國父誕辰起見、除張貼標語、散發宣言、曉諭民衆一律懸旗結彩、以資慶祝外、特召集地方黨政教各機關以及中日代表、學生警察保團體、與一般民衆等、不下千餘人、於是日上午九時在區公所門首大操場、舉行慶祝典禮、開會後、首由主席報告、繼有各機關代表相繼演說、對於　總理生前勤勞、及所倡「大亞洲主義」、闡述發揮盡致、禮畢、攝影、並作壯烈之遊行、高呼口號、該鎮各商店住民均各燃放鞭爆、以表熱烈之慶祝、情緒緊張、盛況實屬空前所未有、

## 警局查獲經營舊幣

（本報訊）安慶警察局對於經濟調查事宜、素極注意、最近以新舊法幣屆最後掉換時期、據報市內尚有不明大義之奸商、罔知利害、仍有祕密收受兌換舊幣從中漁利情事、經派員祕密調查、並偽裝掉換者、果於日前查獲倒扒獅子十七號義豐祥號店主馬素之專收舊幣、訊據供認、先後經營舊幣交易多次不諱、警察局以該商馬素之在此法令森嚴時期、擅敢私收舊幣、殊屬擾亂金融、本應嚴懲、姑念該馬素之愚昧無知、尚非蓄意圖收、僅從中漁利、現既深知悔悟、並自願呈請處分、不無可原、故日昨已將該店主保釋、並悉、警察局據報尚有數家、亦同樣經營舊幣、一俟偵查屬實、即將加以逮捕嚴辦、

## 阮貞敏啓事

民國二十九年貞敏與家兄貞誠字詢久因遺產涉訟當經法庭判先父公槐公自當業陪街房屋變價支配有案並在祖遺公有祀產內暫撥三十元為貞敏母女生活費將來祀產收益如有增加貞敏母女之生活費亦隨之增加且在安慶新報內登載三牌樓府東街國貨街谷房屋均係祖遺祀產任何人不得私行典押變賣近聞有人勾串盜賣三牌樓七、十九、十一、府東街三十三、三十五等號情事一俟偵察確實定予法律解決勿謂言之不預也

## 施尊素堂緊要啓事

茲因本堂原有之屋產所坐落於呂八街三號前於民國十一年十一月間憑中租與陳德貞開設東大社租約載明以二十年為期現在算至本年夏曆十一月十六日止業已滿期應即收回原產在陳某經租期內對於該屋如有轉租典押一切手續由陳德貞負責清理[illegible]之後該屋租賃人應向本堂接洽承租換立租約以清手續特此登報鄭重聲明

## 中國合作社安慶支社收兌舊幣通告

查舊法幣行使，貯藏，攜帶，業經國民政府財政部令，在十二月一日以後，概行禁止，如敢故違，經查覺，定予依照妨害新法幣治罪條例懲處。本支社因此，誠恐民衆蒙受損失，爰與中央儲備銀行連絡決定，自十一月一日起至末日止，舉辦收兌舊法幣業務，仍以中儲幣按對一折合，全面收兌，所有收兌地點，分列如下：一、馬家窩分社、二、南莊嶺分社、三、午公場分社、四、集賢關分社、五、務日洲分社、六、石塘嘴分社、七、茂林寺分社、八、廟竹園分社、九、洪家鋪分社、十、渡口分社、十一、棕陽分社、十二、瓦壩橫分社、十三、東流分社、十四、烏沙閘分社。接迭次收兌，係屬最後一次，將來決不展期，凡屬和平區域居民，自宜嚴切注意，不容稍忽。務於限期內，將所持舊幣，就近攜往上列各地點，照額掉換，是盼至要！


# 安慶劇場

十一月廿七　晚上七時一次
共日　下午二時一次　晚上七時一次

▶本期獻映●國語巨片◀

（聯合）王元龍　黎灼灼　王乃東（主演）

**古國人妖**

水晶寶球　●飛氈寶獸翱翔天空●　一窺天下
佈景偉大金藍蘋果起死回生

注意下期開映　**鐵窗紅淚**　陳燕燕　梅熹　合演



**安慶金融組合**
安慶育才街十七號　電話五四番
營業科目
各種存款　各種放款　匯兌　押匯
取引銀行　上海　中日實業銀行


## 中國合作社安慶支社通告　字第　號

案查本支社現在運到各種捲烟定自十一月二十三日起開始配給每一社員得憑所執股票購買茲將所有各種捲烟牌名及價格分列如下

| 捲烟牌名 | 每條價格（軍票） | 每條價格（儲備票） | 每盒價格（軍票） | 每盒價格（儲備票） |
|---|---|---|---|---|
| 紅錫包 | 一七、五〇 | 九七、二三 | 、三五 | 一、九五 |
| 前門 | | | 、四一 | 二、二八 |
| 全祿 | 四、〇〇 | 二二、二[illegible] | 、一九 | 一、〇六 |
| 指南 | 三、五 | 一九、四五 | 、一六 | 、八九 |
| 吉祥 | 四、五〇 | 二五、〇[illegible] | 、一四 | 、七八 |
| 金槍 | 三、二五 | 一八、〇六 | 、一八 | 一、〇〇 |
| 紅玫瑰 | 五、二五 | 二九、一七 | 、一三 | 、七三 |
| 金大樓 | | | 、二一 | 一、一七 |

此外尚有砂糖並准每股配給一斤仍照原價但須搭配指南五盒除通告外恐未週知特再通告凡我社員務於本月末日以前來社購領逾限即認作自行放棄幸勿自誤是為至盼


# 懷寧醫院

主治　內科　外科　婦科　產科　小兒科　花柳科　戒烟

設備　男女病室　空氣流通　看護伺候　設備完善

院長　高山盛　謹啓

院址：安慶章家巷九號　電話：第一四九號



## 民衆劇場揭示牌

慶祝中日條約

特別節目

幻燈廣播劇……。……鴉片戰爭

本日繼續公演

主演　懷甯縣宣傳股
導演　吳說田　江質清
編劇　魏建新
其餘尚有京劇播音

實現東亞和平

公開免費　歡迎參觀

時間：自七時起至九時半止
地點：利民街居留民蓄水池前廣場
主催者：懷甯縣宣傳股

（如遇天雨節目順延）


## 解職聲明

本處前司帳徐良現經辭職他就惟原領東流一五八一號縣民證係大渡口一保七甲三戶本處戶籍雖已向區公所聲明出戶籍外但縣民證未能即時更換除由徐君親筆立存查外合特登報聲明嗣後徐君任何行為概與本處及本人無涉　白

大渡口豚卵糧秣牛肝採辦處周文斌啓

# 聊齋故事：連瑣

來褰必

「說呀！」正在他沉思的時候，薛見他久不做聲，就給他這一句。

「唔……」他好像從夢中驚醒過去似的。「我說：連瑣，她是個女鬼，她先前很怕我，我代她續完了一首詩她這才與我接近，她不但會作詩，文學的理論，也都很有深刻的了解，又會琵琶，下棋，房裏的這些東西，都是她囑我購置的。」他一面說，一面指着房裏的琵琶，棋枰之類。

「啊……」薛靜靜的凝神的聽着。

「她更能寫得一手好字，那本抄詞，就是她每夜在燈下所抄的，你看怎麼樣？」這時候，他不但不怕洩露祕密，反而說得津津有味，尤其是含有誇張的意味。

「有這樣的事？鬼，也是可愛的，像連瑣這樣！」薛充滿着一副羨慕的神情。「于畏！我能不能和連瑣見一面？」

「這可不能，她曾經囑咐我不要對人洩露祕密，她膽子很小，更怕見生人。」

「我與連瑣，雖是生人，但我與你是朋友，由你引見，也就不生了。」

「這不敢說。」他將才是不怕洩露的，但現在這個洩露祕密的心思，又湧上他的心頭上了。他有點惴惴。

「我想見連瑣，不過是慰我的仰慕罷了，于畏！我們是老朋友，這點都不能做到嗎？」

「我不敢作主，等我與她商量以後再說！」

于畏就這樣的把薛敷衍過去了，薛走後，于畏的心思，又兜上心來。他想着朋友的要求，是不能不答應的，是不能不答應的，她的不肯，又是不免的，恐怕她不但不肯，而且還要見責，於是衝突佔據了他整個的心。

夜了，她又照例而來，來了之後，一如平日的一切動態。不過，于畏今日的情形，是與往日稍有不同：這就是爲了薛要與她見面的一事，橫梗在心頭。他想對她說，又不敢，幾次話說到嘴邊，又縮回去了。她也看出他這種情形來，也覺得有點可異。

◀八▶

# 微微風

## 燈

今羹斗

點不起「洋油」，更裝不起「電燈」，於是，只得點「香油燈」了。

在從前沒有「洋油」的時候，那裏有「洋油燈」可點呢，「電燈」更談不上了。普通的一般人家，都一致的點着「香油燈」，而富貴之家，如果也點着「香油燈」，好像於「面子」就不大光彩，爲表示其高貴於一般人之上，就點着「蠟燭」。

姑無論點「蠟燭」也好，點「香油燈」也好，這總算是以往的「陳迹」了。想不到在「二十世紀」的今日，竟向着「復古」的路上走去！

我點「香油燈」，已經有一年多的時候了，每晚對着這如豆的燈光，在陰暗的情調下，一陣陣的「復古的幽思」，不禁從腦波中一縷縷的飄蕩起來。

# 關於賭博

（光煥）

說到嗜好，我別的嗜好都沒有，我只好賭博。而且，在許多的博具之中，我只愛打麻將而已。

我的愛打麻將，可以說是的家傳。我祖父愛打麻將，我父親也愛打麻將，我母親也愛打麻將，大人們打牌，我就從小的時候，站在棹旁聚精凝神的看看，牌不休，我也絕對的不走開，久而久之，我也就會打了，並且非常的感到興趣。

在讀書的時候，下了課就出外打牌，坐下去起馬就是十六圈，要打完以後再說，什麼功課之類都不在話下。

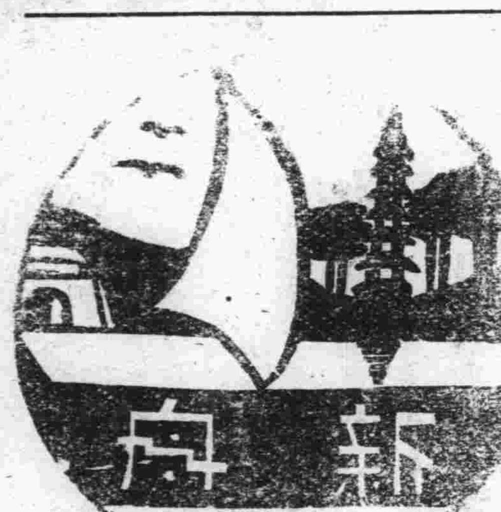

後來走入社會，自已可以賺到錢了，麻將也更打得凶了，雖不能說是日以繼夜，夜以繼日，但每天八圈，這是不可少的。記得民國二十四年八九月的時候，我旅次北國，因爲輸得太多，連製備冬衣的錢都沒有了，北方是很冷的，九十月就要穿棉衣，我一想，不好，再要住下去，連棉衣都沒有得穿，這可不行，趁着天還未冷，我就離開那裏，這一次賭博的收獲，在我生命史上，我是永遠的記得的。

現在，我也還賭，不過生活的担子，壓得我不能暢所欲賭了，祇能偶而有賭的機會，就賭上一兩次，這在我是懸爲憾事的。

有人說：一個人活在世上，若一門嗜好都沒有，那就失去生活上的意義了，我爲於這種自已掩飾自已的話，我固然不贊成，但仔細的一想，也頗有些意義，因爲人有嗜好，也並不是一個絕對的壞事，問題就在迷，不迷，與不迷，有嗜好而不迷，逢場作戲那是無所謂的，就怕是入於迷，那是有已太沒有把握，自已等於往陷穽裏墜去，這是無法拯救的了。

我對於賭博，是戒除不了的，既然戒除不掉，祇要自已不抱定着自投陷穽的把握，我也知道，既賭總是輸錢的時候多，而且「久賭神仙輸」的名言，又昭昭在人的面前，賭久了神仙都要輸，何況是凡如我者？在我的境遇上，我是不應該賭的，但在重壓的生活下，再不找點精神的調劑，那是更使生活增加着苦悶。

所以，我對於賭博的觀念，輸贏是一個問題，精神的調劑是另一個問題。

★★★★

# 帳中講演

許可譯

因爲我們是必須定止保險的我還希望能够坦白，浪費五鎊錢的人他是再有能力去保火險的嗎？」

「今年夏天我是不再想到馬蓋去的了，雖然可憐的高洛琳應該要爲她的身體而接近海，但是，可憐的孩子，如今他必需仍留在家裏—「全家都得留在家裏」—無疑地，現在她是已得到了，可怕的肺病；是的，可愛的安琪兒！從在起我已經開始忘記你了呢！這孩子也許是可以得救的。可是一個丟掉五鎊錢的人，是沒有能力再救她的。」

「我不知道可憐的莫瑟一狗追追在哪裏當你把五鎊錢借給人的時候，牠也跑出了店去。在以前你是知道我從不讓狗跑出去的，因爲深恐恐瘋狗傳染着恐水病後，而回來傳染給每一個孩子。但是，在假使那只狗傳染着恐水病，並且有把這病傳染給全家人的事，那也是不會使我驚奇的。終之，這家庭是屬於你的，所以，你可以因了慷慨而把付五鎊錢的代價加在你的家庭的頭上。」

（未完）

# 和平之花

吳桐著

第七章 她究竟在那

後樓底下，距離我們西東門不遠，就怕你不肯住，頭二等房都沒有了。」

劉禹門一聽說靠西東門近，當下便連忙回說好你馬上招呼茶房挪在後樓下八號房間里，並且又在使條本上改寫了兩個假名，說：

「挪房是挪房你通知你們帳房，給我們名字取消「換上這兩個名字暫時不用上水牌，要是有人來打聽的話，你千萬別說我們挪在八號，你就說已經走了，你只要伺候好了，我回頭還要多開發你的小賬，你再給我把電話簿拿來，快去！」

大劉自當茶房以來也沒有客人多給過元八元的，今天見劉禹門這樣花錢，自然是滿心喜歡，唯命是從，連乞答應，高興的連房門都摸不着了。

當天的午夜，劉禹門給中共支部略通了電話，開來一部汽車，楊獨梅纔由劉

# 小廣告


茲有本人方形角質陽文篆字毛鶴儔章四字章一顆遺失除另刻外特此登報聲明作廢 毛鶴儔啓

啓者蕭家橋十八號第四坊二十四保四甲余爾正三十才於本月二十一日因事外出途中不愼將本人縣民證遺失除呈請補領外特此聲明作廢 余爾正啓

啓者鄙人不愼將懷甯縣漁會會員第一六八號證章一枚無意遺失除向漁會補發外特此登報聲明作廢 丁憲存啓


# 商情

懷甯縣十一月份中旬人民日用物品價目表

## 米業（每担價儲備）

| | |
|---|---|
| 上色米 | 一六〇、〇〇 |
| 中色米 | 一五五、〇〇 |
| 下色米 | 一五〇、〇〇 |
| 糯上米 | 二〇〇、〇〇 |
| 糯中米 | 一八〇、〇〇 |

## 雜糧業（每担價儲備）

| | |
|---|---|
| 黃豆 | 七五、〇〇 |
| 苞蘆 | 六五、〇〇 |
| 小麥 | 一〇〇、〇〇 |
| 大麥 | 六五、〇〇 |
| 蠶豆 | 七〇、〇〇 |
| 安豆 | 九〇、〇〇 |
| 芝蔴白 | 三四〇、〇〇 |
| 芝蔴黑 | 二二五、〇〇 |
| 紅豆 | 九五、〇〇 |
| 菉豆 | 九五、〇〇 |
| 菜子大 | 一七五、〇〇 |
| 菜子小 | 一四五、〇〇 |

## 油業（每担價儲備）

| | |
|---|---|
| 菜油 | 四五〇、〇〇 |
| 小磨油（每斤） | 六、〇〇 |
| 桐油 | 三五〇、〇〇 |
| 蘇油 | 五五〇、〇〇 |
| 皮油 | 四〇〇、〇〇 |

## [illegible]業（每斤價）

| | |
|---|---|
| [illegible]肉 | 三、二〇 |
| 花[illegible] | 五、八〇 |
| [illegible] | 四、四〇 |

## 香煙（每箱價儲備）

| | |
|---|---|
| 明星 | [illegible]、五一五 |
| 派力士 | 二、七二二 |
| 富士山 | 二、三一〇 |
| 廿支金祿 | 二、二〇〇 |
| 指南 | 一九八、〇〇 |

## 肥皂（每箱價日金）

| | |
|---|---|
| 固本 | 四四、〇〇 |

## 柴業（每個價儲備）

| | |
|---|---|
| [illegible] | 三六、〇〇（儲備） |
| 祥泰 | 二五、〇〇 |
| 大柴 | 二、五〇 |
| 中柴 | 一、五〇 |
| 小柴 | 一、〇〇 |

## 蛋業（每個價儲備）

| | |
|---|---|
| 雞蛋 | 二〇 |

## 醬業（每斤價儲備）

| | |
|---|---|
| 原醬 | 一、五〇 |
| 蠶豆醬每斤 | 一八〇 |
| 蠶豆醬每聽 | 一四〇 |
| 大椒麵每斤 | 、 |
| 衛生醬油每斤 | 九〇 |
| 雙套醬油每斤 | 八〇 |
| 醬筒瓜每斤 | 一、八〇 |

## 麵業（每擔價儲備）

| | |
|---|---|
| 土麵粉 | 九五、〇〇 |
| 乾機麵 | 一〇五、〇〇 |
| 掛麵 | 一〇〇、〇〇 |
| 燒餅 | 一〇、〇〇 |
| 潮機麵 | 八五、〇〇 |
| 苞米粉 | 五四、〇〇 |
| 切麵（每袋價日金） | 八五、〇〇 |
| 綠塔牌 | 一二、五〇 |

## 豆付業（每箱價）

| | |
|---|---|
| 老豆付 | 〇、三〇 |

（每塊價儲備）

| | |
|---|---|
| 白豆干 | 〇、〇五 |
| 醬茶干 | 〇、〇五 |
| 千張每張 | 〇、二 |

## 酒業（儲備每担價）

| | |
|---|---|
| 花酒 | 二一〇、〇〇 |
| 五加皮 | 二一〇、〇〇 |
| 米酒 | 一五〇、〇〇 |

## 南貨糕燭業（每斤儲備價）

| | |
|---|---|
| 雞蛋糕 | 六、五〇 |
| 椒桃片糕 | 七、〇〇 |
| 小方片糕 | 二、〇〇 |
| 大方片糕 | 六、四〇 |
| 香蕉餅千 | 六、〇〇 |
| 橄欖餅千 | 四、五〇 |
| 尖餅千 | 四、〇〇 |
| 方餅千 | 四、〇〇 |
| 核桃酥 | 五、〇〇 |
| 酥糖點 | 五、〇〇 |
| 廣細點 | 四、〇〇 |
| 糖果 | 六、〇〇 |
| 杏仁串 | 四、五〇 |
| 洋鍋餅 | 四、〇〇 |
| [illegible] | |
| 龍鳳餅 | 三、五〇 |
| 蘇餅 | 三、五〇 |
| 大玉帶糕 | 八、〇〇 |
| 五香瓜子 | 四、四〇 |
| 甘草瓜子 | 四、八〇 |
| 蜜桃糕 | 五、〇〇 |
| 松仁糕 | 六、〇〇 |
| 橘紅糕 | 六、五〇 |
| 中方片糕 | 四、〇〇 |
| 杏仁酥 | 六、〇〇 |

## 金融

軍票 進十八元一 出十七元八八

其他各種物價此次所未改定者仍遵照上月評價委員會在本報所披露之原價相同


# 大東亞劇場

▶日戲新幣二元　夜戲新幣四元◀

馮勝全　劉春童　八麟童　劉慧琴　王同綠　劉麟童

文武花衫　呂豔香　劉錢　振響月

王少樓　呂豔舫　何玉芳　陳潤鳳　羊得響　九麟青童

▲日戲▼ 佳座無多　請君早臨

▲夜戲▼ 胭脂虎　八義圖　兄妹串戲　計請徐達　石頭人招親

# 安慶新報印刷所

承印 書表廣傳 籍冊告單

精工裝訂　機器印刷　取費低廉　交件迅速